

MAPA SOUHVĚZDÍ DNC 2022

organizace
Domov Na cestě
za rok 2022



Klíčové souhvězdí je jedinečné tím, že se každý rok mění podle

VZDĚLÁVACÍCH potřeb pracovníků..

ZOPAKOVALI JSME SI workshop na téma
Prevence růstu konfliktů (deeskalační techniky) A ENERGII
Marlie van de Berg u tématu „Zotavit se musíš sám“.

Pro klienty i pracovníky byly určeny cykly
besed o zdravém stravování a tematická online
setkání od organizace Nevypust' duši zaměřená
na psychohygienu. Proběhly také kurzy Umění
ptát se, Zplnomocnění a podpora silných stránek
v pomáhajícím rozhovoru a již třetí běh
vzdělávání v metodice CARE.

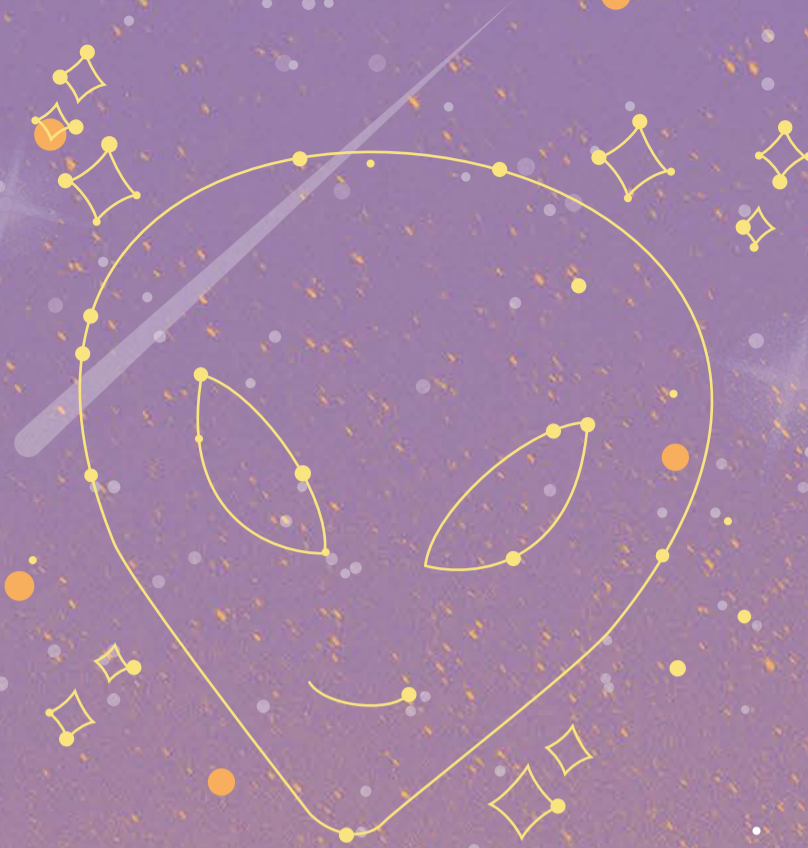

Souhvězdí karet je pro nás **kreativní prostor**,

kde nalézáme netradiční způsoby práce
s lidmi s duševním onemocněním a jejich blízkými.
Z aktivit projektu „Podpora a rozvoj komunitních
služeb pro klienty s chronickým duševním onemocněním
v potransformační fázi ve Skutči“ vznikl dokument
„Jak pracujeme s modelem ART v naší praxi“,
který je k nahlédnutí na webových stránkách
organizace. **VYTVOŘILI JSME** karty
„Moje pozitivní zdraví“ nebo karty
pro práci s rodinou „Moje otázky, můj život“.



Náš pevný postoj **posilujeme stanovením cílů**

každého střediska na rok. Mimo jiné **JSME SE ZAMĚŘILI**
na zranitelnost, bezpečí, odpovědnost za sebe sama a své zdraví.
Týmy rozvíjely aktivní spolupráci s rodinou a blízkými, přizývaly je
k plánování a přehodnocování služby. Věříme, že zotavení se týká
každého, klienta i jeho podpůrné sítě, proto jsme v něm podporovali
všechny zúčastněné. Ladili jsme spolupráci s organizacemi v místní
síti služeb, zejména s CDZ Chrudim a CDZ Pardubice. Zjišťovali
jsme spokojenost zaměstnanců s prací a pracovními podmínkami
v týmech a v organizaci. Výstupy se odrazily ve strategickém plánu
organizace na roky 2022–2025, který jsme na podzim revidovali.

Každé setkání je pro nás obohacením

například s přáteli z Nizozemska, Dirkem den Hollanderem,
Lucianem Maffioli del Castelletto a zástupci organizace
Otevřené dveře Oblastní charity Polička
a svépomocné skupiny DušeProstor.



Přivítali jsme tři zahraniční stáže – z Moldávie, Slovinska
a ze Slovenska, z tuzemských organizací pracovníky DZR Pržno,
Domova na Jarošce Hodonín, Emina zámku, CDZ Ostrava
a DZR Slunovrat, Psychiatrické nemocnice Havlíčkův Brod.
Každé středisko zorganizovalo společné setkání
pracovníků, klientů, jejich blízkých a opatrovníků.

Pro studenty skutečského gymnázia jsme realizovali
4 přednášky na téma duševního zdraví.

Klienti a pracovníci se účastnili tradičního turnaje v pétanque
na podporu duševního zdraví, tentokrát v Moravské Třebové.
Zkušenosti se zaváděním na zotavení orientované praxe jsme
sdíleli na stejnojmenném Sympoziu Platformy CARE ČR.

Velký třesk změn vidíme v centru denních aktivit

Taksis. Jako přínosný se ukázal tzv. „samoobslužný Taksis“, který je
zcela v režii klientů včetně odpovědnosti za údržbu prostor. Klienti
září v nových rolích jako předcvíčující, kurátor výstavy nebo orga-
nizátor turnaje v šipkách.

V Taksisu se kromě běžných akcí ustálila například skupina Mluviš
mi z duše – Slyšení hlasů (setkávání peer konzultantů a klientů).
Pracovnice Taksisu vyjžděly s programem do DZR Předhradí
Domky nebo zprostředkovaly akce online (cvičení, angličtina,
Bingo). V Taksisu se ujal akce otevřené pro veřejnost jako práce
s porcelánem a keramikou nebo muzikoterapie.



VÝROČNÍ ZPRÁVA



Kdo jsme

Moderní pobytová služba, která staví na myšlence ZOTAVENÍ. Držíme krok s trendy v péči o lidi s duševním onemocněním. Posilujeme získávání smysluplných sociálních a společenských rolí lidí s duševním onemocněním, čímž snižujeme riziko vzniku krizových a nežádoucích situací. Poskytujeme péči tam, kde je další posun ke kvalitnímu životu u těchto lidí omezen přidruženým závažným somatickým onemocněním. Naše služby mohou odlehčit zátěž rodiny a tím přispívat ke zlepšení vzájemných vztahů.

Co děláme

Pomocí pobytové služby probouzíme a posilujeme v lidech s duševním onemocněním naději, že mohou v životě zastávat smysluplné role, přebírat zodpovědnost za sebe sama a za svá rozhodnutí.

Poskytujeme sociální služby chráněné bydlení (CHB) a domov se zvláštním režimem (DZR).

Kdo to dělá

V roce 2022 pracovalo v organizaci Domov Na cestě celkem 47 pracovníků. (včetně pracovníků na DPP a DPČ).

Pro koho

Služba je určena dospělým lidem od 18 let věku s chronickým duševním onemocněním z okruhu psychotických a afektivních poruch se stabilizovaným psychickým stavem, kteří v důsledku své nemoci mají sníženou soběstačnost. Jejich nepříznivou sociální situaci není možné vyřešit prostřednictvím rodinných příslušníků či ambulantních a terénních sociálních služeb.

Věk pro vstup do služby CHB je do 60 let, DZR do 65 let. Služby jsou přednostně poskytovány zájemcům s trvalým pobytem v Pardubickém kraji.

Celková kapacita pobytových služeb je 45 lůžek.

Vedení organizace

Mgr. Jakub Vávra, ředitel organizace,
+420 602 505 167, jakub.vavra@domovnacestě.cz

Bc. Michaela Růžičková, zástupkyně ředitele, metodička,
+420 601 089 412, misa.ruzickova@domovnacestě.cz

Michaela Nováková, PaM účetní,
+420 603 565 161, michaela.novakova@domovnacestě.cz

Petr Vostřel, vedoucí ekonomicko-provozního úseku,
+420 606 649 647, petr.vostrel@domovnacestě.cz

Leona Hovorková, PR a řízení projektů,
+420 605 128 091, leona.hovorkova@domovnacestě.cz

Střediska

DZR Předhradí (Penzion a Domky), Ing. Mgr. Eva Teclová,
vedoucí DZR Předhradí, sociální pracovnice,
+420 702 227 380, eva.teclova@domovnacestě.cz

DZR Tyršova a CDA Taksis Skuteč, Mgr. Adéla Zrzavá,
vedoucí DZR Tyršova, sociální pracovnice
+420 702 278 568 adela.zrzava@domovnacestě.cz, taksis@domovnacestě.cz

Chráněné bydlení, Bc. Veronika Kudláčková, vedoucí CHB, sociální pracovnice
+420 606 038 010 veronika.kudlackova@domovnacestě.cz

Kde nás najdete

Sídlo organizace se nachází ve městě Skuteč.
Sociální služby poskytujeme tamtéž a také v obci Předhradí.

Domov Na cestě

Tyršova 389, 539 73 Skuteč
IČO: 150 538 22
E-mail: info@domovnacestě.cz
Telefon: +420 702 278 496
Datová schránka: g2pkid4
Číslo účtu: 17433531/0100

ŘEDITEL

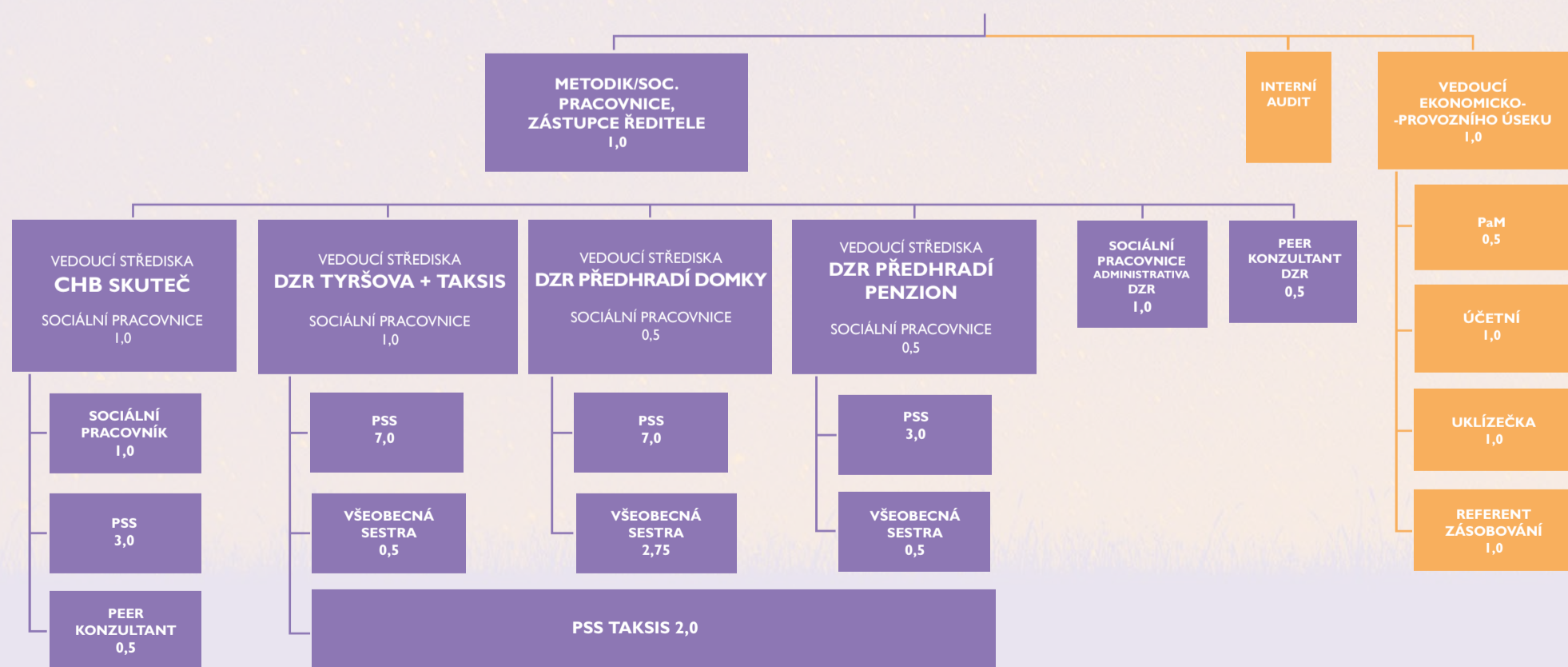

HOSPODAŘENÍ ORGANIZACE

Rozbor hospodaření hlavní činnosti bez projektů ESF

VÝNOSY: CELKOVÉ 29.266.285,19

Druh služby	Počet klientů	Úhrady za pobyt a stravu	Příspěvky na péči	Účelová dotace	Příspěvek na provoz od zřizov.	Dotace od měst a obcí	Příjmy od zdravotní pojišťovny	Transfery	Ostatní výnosy
DZR	32	3 524 602	2 831 618	8 559 000	7 848 000	28 000	1 110 015,45	826 720,47	150 471,12
CHB	13	722 721	139 536	1 363 000	1 989 000	0	0	31 446,87	142 154,20
Celkem	45	4 247 323	2 971 154	9 922 000	9 837 000	28 000	1 110 015,45	858 167,34	292 625,32

NÁKLADY: CELKOVÉ 29.266.285,19

Nákladový účet	DZR	CHB
501 – spotřeba materiálu	1 440 967,79	44 443,26
502 – spotřeba energií	1 006 148,58	271 958,62
511 – opravy a údržba	320 777,03	285 260,68
512 – cestovné	9 364,00	5 138,00
513 – náklady na reprezentaci	26 446,20	1 037,00
518 – ostatní služby	2 272 046,58	522 403,19
521 – mzdové náklady	13 231 780,00	2 326 816,00
524 – zákonné soc. pojištění	4 370 884,00	769 441,00
525 – jiné sociál. pojištění	54 628,00	9 570,00
527 – zákonné sociál. náklady	382 198,50	55 936,32
528 – jiné sociál. náklady	0,00	0,00
538 – jiné daně a poplatky	5 860,00	0,00
541 – smluvní pokuty a penále	242,00	0,00
548 – tvorba z fondů	10 000,00	0,00
549 – ostatní náklady z činnosti	198 223,57	37 351,00
551 – odpisy dl. majetku	1 328 583,00	0,00
558 – náklady z dr.dl. majetku	216 925,58	58 503,00
563 – kurzové ztráty	3 352,29	0,00
Celkem	24 878 427,12	4 387 858,07

ROZBOR HOSPODAŘENÍ PROJEKTŮ ESF

VÝNOSY: CELKOVÉ 2.261.591,78

Projekty	Celkové výnosy
Projekt Podpora a rozvoj komunitních služeb v potransformační fázi ve Skutči	2 261 591,78
Celkem	2 261 591,78

NÁKLADY: CELKOVÉ 2.261.591,78

Nákladový účet	Projekt ART
501 – spotřeba materiálu	0,00
512 – cestovné	0,00
513 – náklady na reprezentaci	0,00
518 – ostatní služby	687 298,68
521 – mzdové náklady	1 122 185,00
524 – zákonné soc. pojištění	371 604,00
525 – jiné sociál. pojištění	4 420,00
527 – zákonné sociál. náklady	29 405,10
549 – ostatní náklady z činnosti	0,00
558 – náklady z dr.dl. majetku	46 679,00
Celkem	2 261 591,78

Domov Na cestě hospodařil v roce 2022 s vyrovnaným rozpočtem, výsledek hospodaření v hlavní činnosti je 0,00 Kč.

Vážíme si nominace na cenu Duhové křídlo a Křišťálový kamínek.

Velmi si ceníme darů, které nám věnovali: manželé Holfeuerovi, LMC s.r.o., Potravinová banka Pardubice, z. s. a Sdružení VIA – TechSoup Česká republika.

Děkujeme za spolupráci zástupcům Pardubického kraje, obcí, podnikatelským i soukromým subjektům, dobrovolníkům a všem spolupracujícím organizacím.

